Juillet-Août 2013 N°201

St Jacques

LE LIEN

du secteur paroissial de MURET

St Jean

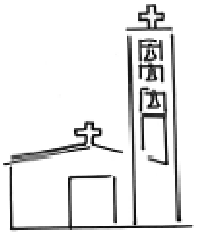

Eaunes

Estantens

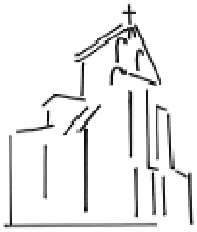

Le Fauga

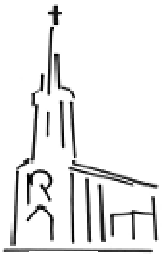

Ox

St Hilaire

EDITORIAL

Voilà les vacances : Vive les vacances !

Après les pluies de ces derniers mois qui rendent les gens moroses, disent certains, c'est avec une certaine impatience que les uns et les autres attendent ces vacances. Ailleurs ou à la maison le soleil est bien attendu.

Si c'est bien le soleil de la saison de l'été que nous souhaitons, il y a aussi le soleil de notre vie spirituelle que nous pouvons accueillir avec ou sans nuages dans le ciel.

Ce numéro du "Lien paroissial" est le **deux cent unième**. Le premier était sorti en Janvier 1994 et il nous parlait de la lumière de Noël. D'ailleurs l'éditorial du P. Jacques Vilotte avait pour titre " Sommes-nous des illuminés ?" "En ce moment du monde, écrivait-il, il faut être un peu dingue pour croire que le Royaume de Dieu avance... Mais il avance si discrètement, et nous avons le regard tellement vers un ailleurs superficiel. Il y a deux milliers d'années, qui s'est aperçu de l'Evènement ? Même pas les habitants tout proche si ce n'est les quelques bergers illuminés dans la nuit".

Pendant ces vacances "ranimons autour de nous la joie de la confiance : l'homme n'est pas condamné à mort, puisque l'Eternel est venu partager sa vie". "Regardons autour de nous fleurir humblement toutes ces petites merveilles de justice, de partage, de fidélité, de pardon, de pain, d'amour..."

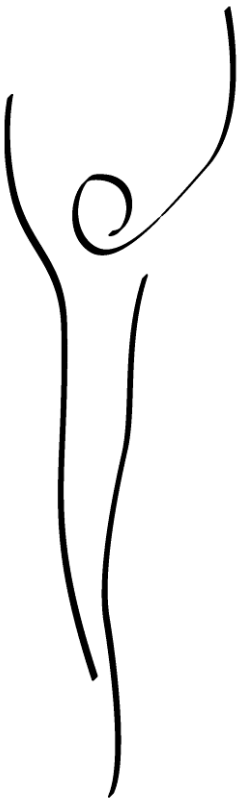

Ce mois de juillet est marqué par le grand événement international des Journées Mondiales de la Jeunesse. Quel rayon de soleil très lumineux cet événement donne-t-il au monde d'aujourd'hui et à notre Eglise autour de notre Pape François ! Le jour des Rameaux il a donné le sens de cette grande rencontre, un signe de foi pour le monde entier : "les jeunes doivent dire au monde : il est bon de suivre Jésus ; il est bon d'aller avec Jésus ; le message de Jésus est bon; il est bon de sortir de soi-même, vers les périphéries du monde et de l'existence pour apporter Jésus."

Que cet enthousiasme soit le nôtre! Oui aujourd'hui, il est bon de suivre Jésus et de l'annoncer où que nous soyons.

Bonnes vacances, ou bon repos réparateur !

Père Jo Coltro

Les Permanences d'été sont assurées **au presbytère**, 14 rue St Jacques à 31600 MURET
Le matin de 10h à 12h les lundi, mercredi et samedi.
L'après-midi de 17h à 19h les mardi, jeudi et vendredi. **Pas de permanence le 15 août**

Tél: 05 61 51 14 68 Fax 05 61 72 36 97 (e-mail paroisse.muret@wanadoo.fr)
(e-mail du Lien: lelien.muret@orange.fr)

Article 11 : **Foi et Charité.**

Les 2 derniers numéros de la Lettre 'Porta Fidei' de Benoît XVI mettent l'accent sur **le lien entre la Foi chrétienne et la charité**. La Foi est comme *un arbre* qui doit porter des fruits ; les fruits de la Foi sont les multiples formes du témoignage de la charité. Ou encore : la foi est comme *un feu de bois* qui donne une belle flamme pour éclairer et réchauffer la maisonnée ; cette flamme qui sort de notre foi, alimentée au Feu de l'amour de Dieu, c'est tout ce qui apporte réconfort et joie à notre prochain.

La Parole de Dieu est remplie de textes qui invitent les croyants à accueillir ceux qui sont dans le besoin : l' évangile de Matthieu au chapitre 25 (on sera jugé sur l'amour concret envers les souffrants et les exclus) ; la lettre de Jacques au chapitre 2 (comment pourrait-on dire simplement à quelqu'un qui a froid ou faim : va en paix, sans lui donner ce qui lui est nécessaire ?) ; st Paul, lui-même, le grand théologien de la Foi, a écrit que la foi s'exprime par la charité (voir Galates 5,6).

Jésus lui-même s'est toujours penché respectueusement, miséricordieusement, sur tous ceux que la souffrance accablait. Ce qu'on appelle ses miracles ne sont pas les exploits d'un thaumaturge, mais des signes de sa miséricorde divine et des preuves de la dignité des personnes qui venaient vers Lui crier leurs souffrances.

Quelques convictions de base. 1°) Dans les personnes en précarité, *c'est Jésus Lui-même que je rencontre.---2°)* Par mon baptême et ma confirmation, *Jésus me confie la mission* de continuer le bien qu'Il a fait en Palestine envers les exclus de son époque.----3°) Ne pas parler d'assistés, ni de démunis, ni de pauvres mais *de frères ou sœurs ou d'accueillis*.---4°) Ne pas dire : on va travailler pour les pauvres, mais dire : *avec les personnes* en situation de fragilité ; chacune d'elles ayant quelque chose à offrir pour sortir de sa fragilité ou pour la gérer.---5°) *Rechercher les causes* qui mettent certaines personnes en situation de fragilité et essayer ensemble d'y remédier.

Résumé de la mission de l'Église (la Communauté des baptisé(e)s) : l'Église est appelée à être dans le monde tel qu'il est le **SIGNE de la bonté,** de la compassion et de la tendresse paternelles de Dieu pour chaque personne. Cela, individuellement ou mieux en groupes.

Le LOGO
Une barque (l'Église) sur les flots ; son mât : une croix ; sur la voile : IHS= Jésus, Homme, Sauveur ; sur le fond : un soleil = l'eucharistie.

Quelqu'un a dit au rassemblement 'Diaconia (= servir la fraternité) à Lourdes, en mai dernier, une parole qui met bien le lien entre Foi et Charité active : « la fraternité est un acte de foi et une foi en acte. »(Mgr B. Housset) Pour terminer ces articles sur l'Année de la Foi, promulguée par Benoît XVI, écoutons ses dernières paroles dans sa Lettre : 'Parvenu au terme de sa vie, l'apôtre Paul demande à son disciple Timothée de 'rechercher la foi' avec la même constance que lorsqu'il était jeune' (voir 2 Tim 2,22 et 3,15) ;… que personne (donc) ne devienne paresseux dans la foi… ; la foi incite **chacun de nous à devenir signe vivant de la présence du Ressuscité** dans le monde.' D'où, *progresser sans cesse dans la Foi* ; la Foi connaissance de la Parole, la Foi adhésion à la Personne du Christ, la Foi confiance dans l'accomplissement du projet de Dieu et la Foi agissant par la charité.

(Ainsi se termine cette série d'articles sur la Foi chrétienne.)

Jean Péault

Fête paroissiale du 9 juin 2013
Abbaye d'Eaunes.

Toute la communauté de l'ensemble paroissial de Muret, (Eaunes, Estantens, Ox, le Fauga, St Hilaire) était invitée à célébrer sa fête annuelle.

Cette année, ce dimanche nous faisait célébrer la fête du Corps et du Sang de Jésus autrefois appelée Fête-Dieu.

Le temps ne nous permettant pas de profiter pleinement du beau cadre de l'abbaye, nous avons été contraints à nous mettre à l'abri de la pluie et tout s'est déroulé à l'intérieur, et sous les chapiteaux gentiment prêtés et installés, qui par le comité des fêtes d'Eaunes, qui par des paroissiens.

Mais le cœur était en fête: Le thème de la journée étant "La Parole de Dieu", chacun était invité, en arrivant, à écrire une Parole de la Bible qui lui tenait à cœur et la fixer sur un panneau déposé à cet effet.

L'accueil, la messe, les chants accompagnés de jeunes musiciens, la participation des enfants faisant leur dernière étape dans ce chemin après la célébration de leur première communion, les enfants de l'éveil à la foi terminant leur année par le thème du bonheur "être heureux c'est quoi?" L'apéritif, le repas partagé tout cela a permis de passer un temps fort de partage spirituel et convivial.

Toujours sous la pluie, la journée s'est terminée par un dessert et le café.

Merci à tous ceux qui ont donné de leur temps, de leurs idées et de leur personne pour que cette journée soit réussie malgré le mauvais temps extérieur. Mais, dans les cœurs, il faisait soleil. Merci aussi à la mairie d'Eaunes qui nous prête gracieusement ce beau site de l'abbaye et au comité de fête qui nous a installé son chapiteau.

Bonnes vacances. En voyageant, n'oublions pas de mettre dans nos bagages le nécessaire qui nous fera penser que l'on est chrétien. J. C.

Mouvement Chrétien des Retraités

Mouvement Chrétien des Retraités

Deux semaines après avoir fêté les 50 ans du Mouvement, les nombreux membres du groupe se sont réunis pour partager quelques heures de réflexion, de prière et d'amitié.
"Que serais-je sans toi qui vins à ma rencontre?" : tel aurait pu s'énoncer le thème de notre année puisqu'il nous a permis de réfléchir sur la rencontre de l'autre (en famille, avec l'étranger, la personne malade ou de croyances diverses) surtout avec le "Tout-Autre"
Voici quelques témoignages de notre partage :

Nous ne pouvions mieux terminer cette année basée sur le thème de la rencontre de l'autre qu'en nous retrouvant, à notre tour, pour un apéritif suivi d'un dîner...Nos deux prêtres nous ayant rejoint, nous avons passé une soirée simple, joyeuse, empreinte d'amitié et de sympathie, prouvant combien l'autre nous est nécessaire et nous rend heureux. Françoise C.

Une réunion très conviviale nous a permis d'exprimer notre plaisir de s'être retrouvés régulièrement et d'avoir approfondi notre amitié autour d'échanges sincères . C'est en effet une grande simplicité et une grande sincérité qui nous rapprochent et notre foi qui nous porte . Pour finir un bon repas a été bien apprécié. Françoise P.

Quelle bonne et chaleureuse soirée en ce lundi 17 juin avant de se dire au revoir pour les vacances et renouveler le mandat de M.-Claude à l'unanimité . Nous sommes allés aussi à l'église pour nous recueillir et remercier le Seigneur de tous ses bienfaits ...Ensuite le repas avec des plats succulents appréciés de tous ...La fraternité, l'amitié, la joie . Vivement la rentrée ! Josette So.

J'ai apprécié le thème de l'année .J'ai aussi apprécié le tour de table qui ,lors de chaque réunion, a donné la parole à chaque participant .Toutefois je souhaiterais qu'à l'avenir on suive plus fidèlement le plan proposé par le livret .La soirée de clôture a été, à mon sens, réussie et très amicale. Gaston

C'est par une rencontre festive, détendue et chaleureuse, que notre équipe s'est quittée pour l'été . Merci à chacun pour tous les échanges intéressants et variés partagés dans la convivialité, le respect et la confiance. Josette Sa.

Si vous désirez recevoir ce journal par internet (en couleur et sans que votre adresse apparaisse)
Il vous suffit d'envoyer un courriel à lelien.muret@orange.fr

La confirmation à Muret

Le baptême, l'eucharistie (la communion) et la confirmation sont appelés « les sacrements d'initiation ». Être « initié », c'est faire un passage, c'est passer d'une vie à une autre.

Le 2 juin 2013, vingt-trois personnes (21 jeunes et 2 adultes) ont reçu des mains de Monseigneur Le Gall, archevêque de Toulouse, le sacrement de confirmation.

Ces jeunes et moins jeunes ont en eux le désir de construire et de réussir leur itinéraire de vie. Ils ont découvert pendant leurs années de catéchèse que la Bonne Nouvelle de l'Evangile de Jésus est un chemin audacieux pour s'engager dans cette réussite.

Sur leur chemin de chrétien, l'Eglise leur a proposé une halte sérieuse : la préparation à la confirmation. S'engager dans cette préparation a constitué déjà pour eux un grand défi à relever. Le choix qu'ils ont fait n'est pas celui qui est fait spontanément autour d'eux. Ils sont conscients qu'il faut du courage pour être chrétien. S'engager dans cette préparation était déjà une réponse positive à l'appel que l'Eglise transmet à tous les jeunes et moins jeunes par des différentes voies. Cet appel manifeste que c'est toujours Dieu qui appelle quand quelqu'un se met en route.

Pendant toute leur préparation, nous leurs aînés dans la foi, nous avons été heureux de cheminer avec eux, de partager leurs angoisses mais aussi leur enthousiasme et leur joie de vivre. Nous les avons aidés à approfondir leur foi et surtout à découvrir que la foi est d'abord une histoire d'amour et de rencontre avec la personne de Jésus. Il leur est revenu alors de choisir librement de recevoir ce sacrement de confirmation. Ce temps de préparation a été couronné par un week-end de retraite chez les Petites Sœurs de Marie Mère du Rédempteur.

Monseigneur Le Gall a pris le temps de les rencontrer le 29 mai dernier au collège Joseph Niel. Il a partagé leurs peines, leurs doutes mais aussi leurs joies. Nous avons été témoins des échanges riches et vrais qu'il a eus avec eux. Chacun d'eux lui a aussi écrit pour exprimer ses motivations.

En leur conférant le sacrement de confirmation, Monseigneur Le Gall voulait leur signifier qu'il compte sur eux, que leurs établissements scolaires comptent sur eux, que la société compte sur eux, que l'Eglise dans son ensemble compte sur leur énergie et leur dynamisme.

Par la confirmation, ils ont accueilli l'Esprit-Saint, cette force qui leur vient d'ailleurs et qui fait d'eux les témoins de la Bonne Nouvelle. Ils sont désormais aux commandes de leur vie chrétienne.

Jacques Kampetenga

"ROSAIRE Croire et comprendre"

-Juillet-Août : Jn 14,2-6 ; 16,5-7/12 -14.

L'évangéliste nous révèle la complémentarité entre le Fils et l'Esprit dans le mystère de notre Salut.

Il faut passer par Jésus, et par lui seul, pour aller vers le Père.

En cela il est le Chemin, la Vérité et la Vie. C'est lui également qui nous envoie l'Esprit de Vérité pour nous faire connaître la vérité tout entière.

Les Équipes du Rosaire

Au revoir à nos chers amis du SAS,

Depuis 8 années (déjà !) nous étions présents auprès de jeunes couples ayant fait le choix de se retrouver en famille en Eglise. Le groupe a fluctué au cours des années au gré des arrivées et des départs. Aujourd'hui 5 jeunes couples se rencontrent régulièrement avec leurs enfants pendant les temps de réflexion en présence du père Jo et de nous mêmes parents référents. Tous les enfants sont donc aussi de la fête et heureux de se retrouver sous la surveillance des baby-sitter. Nous voilà donc autour de trente personnes à nous réunir chaque fois en un même lieu !

Démarche originale et unique dans le diocèse car elle se fait sur le même créneau horaire pour toute la famille!

Des rencontres environ deux fois par trimestre et un temps de récollection d'un weekend (en juin) ponctuent la vie du groupe. Au menu de chaque rencontre est proposée une réflexion sur le thème, préparé par l'un des couples, et un repas partagé. Cet engagement pris par chaque jeune famille nécessite, sur la durée, bien de la persévérance pour poursuivre et se renouveler sur ce chemin plein d'Espérance.

Malgré le tourbillon de la vie, les activités professionnelles, et celles de leurs enfants, les voilà toujours fidèles aux rendez-vous : là se vit sûrement leur mission commune, celle de faire de l'Evangile leur guide de Vie. En pratique la vivacité, la spontanéité, la sincérité des échanges, et leur confidentialité permettent à chacun de partager sur sa vie, sa recherche de sens, son désir de Dieu et de faire vivre les valeurs de l'Evangile aux enfants. Nous profitons tous à un instant donné, d'un espace de liberté qui fait du bien et renforce nos liens.

Chers jeunes, vous avez su nous donner la place qui nous allait bien et que nous avons quelque peine à quitter. Nous vous remercions de nous avoir apporté tant de bonheur grâce à votre simplicité, votre vérité, votre facilité à ouvrir votre cœur ; une expérience qui ne s'oublie pas et dont on a plaisir à parler autour de nous.

Marie- Hélène et Christian

Remerciements à Marie Hélène et Christian

M-Hélène et Christian partent vers de nouveaux horizons après avoir rempli leur mission d'accompagnement depuis plus de 8 années. Nous les remercions pour les dimensions qu'ils nous ont apportées : celle de parents confirmés et de grands parents débutants, celle de professionnels confirmés et bien d'autres encore. Un apport qui nous a tous aidés à prendre du recul dans nos vies de familles, de couple ainsi que dans notre vie professionnelle.

Une grande émotion a été exprimée par tous pour leur dire combien ils nous ont évangélisés et combien nos liens sont forts...

Un membre du groupe

Lettre des adolescents aux adultes

Chers adultes,

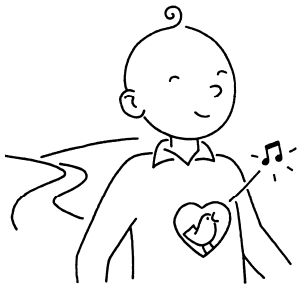

Nous vous demandons d'être indulgents, si nous vous dérangeons par notre façon de nous habiller ou de penser. Ne nous couvez pas trop non plus. Donnez-nous un peu de liberté et surtout, faites-nous confiance ! Nous allons, sans aucun doute, faire des erreurs, c'est ainsi que nous arriverons à apprendre. Nous avons envie de faire nos propres expériences…A nous la liberté !

Si l'adolescence est une période difficile pour vous, sachez qu'elle est encore plus dure pour nous. Il faut que nous arrivions à nous parler sans nous enflammer et sans claquer les portes. Nous avons besoin que vous nous accompagniez dans les différents changements que nous subissons, au lieu de nous parler toujours de votre époque…qui était certaine belle mais elle n'est pas la nôtre. Ne nous mettez pas trop de pression, nous sommes « fragiles »…Nous avons besoin de votre affection. Ne nous mêlez pas trop dans vos histoires d'adultes. Laissez-nous grandir !

Pendant cette période de notre vie, nous essayons de nous construire et de nous forger une personnalité. Nous avons parfois besoin de nous frotter à vous… Quelqu'un a dit un jour que **« l'adolescent se pose en s'opposant »**…C'est une idée qui nous plaît beaucoup. Pour nous affirmer, nous avons besoin de vous dire non alors que nous pensons oui…C'est plus fort que nous. Nous vous assurons que nous ne faisons pas exprès…Vous commencez à nous connaître maintenant. C'est notre manière à nous de vous dire que nous vous aimons beaucoup et nous comptons beaucoup sur vous…Même si parfois vous ne nous rendez pas la tâche facile. Dans la multiplicité des repères que nous découvrons tous les jours (à la télé, sur les réseaux sociaux, auprès de nos éducateurs de sport ou de musique, auprès de nos chers professeurs ou auprès de nos animatrices ou animateurs d'aumônerie…), nous ne savons plus quels sont les bons…Nous vous assurons que c'était beaucoup plus simple avec nos maîtresses et nos mamans catéchistes ! Nous avons besoin de votre éducation pour des choix qui nous font grandir harmonieusement.

Nous ne vous dirons jamais assez merci de nous avoir fait découvrir Jésus et son Evangile. Plus nous le découvrons plus nous l'aimons…Il sait ce qu'être adolescent. A 12 ans, il avait pris distance avec ses parents (besoin de liberté et d'indépendance ?). Dans des moments d'angoisse et de mal-être (ils sont plus nombreux que vous ne pensez), il nous arrive de fermer les yeux et de lui parler…Et souvent cela nous apaise. Nous aimons cette paix intérieure qu'il nous arrive de goûter de temps en temps. Notre relation à Dieu par Jésus est importante. De même la relation que nous avons avec vous est vitale.

Nous avons tant de choses à vous dire et si nous prenons un peu de temps pendant ces vacances pour nous parler tout simplement…Cette lettre, que nous confions à Jacques Kampetenga pour vous la faire passer, n'est qu'une main tendue ! Saisissez- la s'il vous plaît !

Quelques suggestions de lecture pour vos vacances

Méditation:

Je crois à la vie éternelle Carlo Maria Martini Edition Médiapaul

Eglise:

Dernières conversations Carlo Maria Martini et Eugenio Scalfari Edition Bayard

Spiritualité:

Chemins d'humanité. Les Béatitudes Enzo Bianchi Edition Cerf

"Menus propos sur la prière" du Fr. Henri de l'Enfant-Jésus. Collection vives flammes. Editions du Carmel.

Témoignages:

Trois femmes debout Marie-Hélène Puiffe Edition Thélés

Ce que je crois Marcel Bielle

Le prix de ce dernier livre est de 10€ + 3,95€ de port

Le produit de la vente est entièrement destiné à des œuvres de bienfaisance.

La commande peut être adressée avec le règlement à

Mr Marcel BIELLE Bât C. 31, allées Jules Guesde 31000 TOULOUSE Tel: 05 34 31 61 10

En marche vers le baptême

Régulièrement nous sommes heureux d'accueillir des jeunes et adultes qui demandent le baptême.

Après un temps de réflexion avec un accompagnateur, arrive le moment pour ces personnes de prendre la décision de marcher vers le baptême; c'est ce que l'on appelle l'entrée en catéchuménat. Cette démarche se fait au cours de la messe dominicale dans le cadre communautaire de la paroisse.

Nous sommes donc invités à accueillir Gaël RUIZ 19 ans le dimanche 3 août 2013 au cours de la messe paroissiale de 11h à st Jacques.

Nous sommes heureux et soyons nombreux pour l'accueillir et lui exprimer notre soutien

L'équipe du catéchuménat de Muret

INSCRIPTION : EVEIL A LA FOI - CATE et AUMÔNERIE DES COLLEGES ET DES LYCEES

Une date à retenir donc, pour tous ceux qui sont en âge de découvrir l'amour de Dieu pour chacun d'entre nous, et pour tous

MERCREDI 11 SEPTEMBRE
9 H 30 à 18 H
PRESBYTERE DE MURET
14 Rue Saint Jacques

- ⇨ 4 à 6 ans : inscription à l'éveil à la foi
- ⇨ 7 à 11 ans : inscription aux rencontres de catéchèse
- ⇨ 11 à 18 ans : aumônerie des collèges et des lycées

Pèlerinage à Lourdes
Rassemblement diocésain

C'est **le jeudi 29 août 2013** qu'aura lieu à Lourdes la journée diocésaine. Le thème de la journée est :
"Lourdes, une porte de la foi"

Monseigneur Robert Le GALL, Archevêque de Toulouse, souhaite vivement la participation de nombreux chrétiens, pour faire de cette journée un rassemblement de toute la famille diocésaine.

Ainsi, le secteur paroissial de Muret vous invite à venir nombreux vivre ce temps fort diocésain, avec notre archevêque, auprès de Notre Dame.

Nous vous proposons d'y aller en car et pour cela de bien vouloir vous inscrire le plus rapidement possible au presbytère **avant le 20 août, dernier délai.**

Le prix du car est de 15 euros pour adultes et de 10 euros pour les moins de 12 ans.

Le repas est à l'initiative de chacun. Il y a la possibilité de le prendre à l'hôtel "Angélic", rue St Félix, au prix de 15 euros : règlement à l'inscription. Merci.

M. le curé.

Programme :

06 h 45 : Départ et passage du car : Maïmat (près de l'église st Jean),
Salle des fêtes, "Pierre Satgé", Pharmacie, avenue des Pyrénées, Espace Renault.
09 h 30 : Arrivée à Lourdes.
10 h 00 : Messe à la basilique souterraine st Pie X. présidée par Mgr Le Gall,
12 h 00 : Repas :
- ou pique-nique, tiré du sac, où l'on peut,
- ou au restaurant "Angélic", rue saint Félix,
- ou toute autre manière à sa convenance.

14 h 00 : Deux propositions :
- le Chemin de Croix avec les malades, au fond de la Prairie.

Ou Conférence-débat donnée par Mgr LE GALL, à la salle Jean XXIII
17 h 00 : Procession Eucharistique.
18 h 00 : Départ du car vers Muret (là où le car nous dépose).
20 h 30 (environ) : Arrivée à Muret.

LE DIOCESE DE TOULOUSE VOUS PROPOSE
UN PELERINAGE A ASSISE
« Sur les pas de François »
Du Lundi 23 au Samedi 28 Septembre 2013

990 €/pers (base 30 personnes minimum)
960 €/pers (base 40 personnes minimum)
Avion au départ de Toulouse

Inscription au plus vite, nombre de places limité
Direction des pèlerinages de Toulouse
28, Rue de l'Aude
31500 TOULOUSE
Tel : 06 03 22 28 94
Mail : pele31@diocese-toulouse.org

offices

Juillet-Août 2013
Horaires des messes

1er dimanche du mois : 9h30 Estantens
1er et 3ème dimanches du mois : 9h30 Ox
2ème et 4ème dimanches du mois : 9h30 Le Fauga
2ème dimanche du mois : 9h30 st Hilaire

==========

Tous les mardis et jeudis : 9h messe à st Jean
Tous les mercredis et vendredis : 9h messe à st Jacques, sauf avis contraire

==========

Lundi 01/07 17h00 Marie-Antoinette
Mardi 02/07 14h30 Long Séjour
Samedi 06/07 18h30 st Jean (messe anticipée pour les défunts de juin)
Dimanche 07/07 9h30 Estantens, Carmel, Ox
11h00 Eaunes, st Jacques

Lundi 08/07 : 17h Les Cascades
Samedi 13/07 18h30 st Jean (messe anticipée)
Dimanche 14/07 : 9h30 Carmel, Le Fauga, st Hilaire
11h st Jacques , Eaunes

Lundi 15/07 17h00 Le Barry
Samedi 20/07 18h30 st Jean (messe anticipée)
Dimanche 21/07 9h30 Le Carmel, Ox
11h00 st Jacques, Eaunes

Lundi 22/07 16h30 Le Castelet
Samedi 27/07 18h30 st Jean (messe anticipée)
Dimanche 28/07 9h30 Le Carmel, Le Fauga
11h00 Eaunes, st Jacques

Samedi 03/08 18h30 st Jean (messe anticipée pour les défunts de juillet)
Dimanche 04/08 9h30 Carmel, Estantens, Ox
11h00 Eaunes, st Jacques

Lundi 05/08 17h00 Marie-Antoinette
Mardi 06/08 14h30 Long Séjour
Samedi 10/08 18h30 st Jean (messe anticipée)
Dimanche 11/08 9h30 Carmel, Le Fauga, st Hilaire
11h00 Eaunes, st Jacques

Lundi 12/08 17h00 Les Cascades
Mercredi 14/08 18h30 st Jean (messe anticipée)
Jeudi 15/08 Assomption de la Vierge Marie
11h00 st Jacques
16h00 Notre-Dame de l'Aouach
Samedi 17/08 18h30 st Jean (messe anticipée)
Dimanche 18/08 9h30 Carmel, Ox
11h00 Eaunes, st Jacques

Lundi 19/08 17h00 Le Barry
Samedi 24/08 18h30 st Jean (messe anticipée)
Dimanche 25/08 9h30 Carmel, Le Fauga
11h00 Eaunes, st Jacques

Lundi 26/08 16h30 Le Castelet
Samedi 31/08 18h30 st Jean (messe anticipée)
Dimanche 01/09 9h30 Carmel, Estantens, Ox
11h00 Eaunes, st Jacques

Offices au Carmel

Du 1er Juillet au 3 Août et du 1er au 14 Septembre
Eucharistie quotidienne en semaine à 11h00
Au mois d'Août
Eucharistie quotidienne en semaine à 8h15
Sauf les 9-13-14-16-17 à 11h00

Samedi 13/07 : 11h00 Profession temporaire de Sœur Marie de Jésus
Mardi 16/07 : **Solennité de Notre-Dame du Mont-Carmel**
9h30 Eucharistie suivie de l'exposition du Saint-Sacrement jusqu'à la fin des Vêpres de 17h25
Vendredi 19/07 : Eucharistie à 7h50
Lundi 21/07 : 11h00 Jubilé d'or de profession religieuse de Sœur Thérèse de Saint-Joseph
Samedi 03/08: 11h00 Jubilé d'or de profession religieuse de Sœur Marie-Pia de la Nativité
Jeudi 15/08 Solennité de l'Assomption de la Vierge Marie
9h30 Eucharistie suivie de l'exposition du Saint-Sacrement jusqu'à la fin des Vêpres de 17h25